



CDMX
CIUDAD DE MÉXICO



SISTEMA DE TRANSPORTE COLECTIVO

Trabajadores del STC son adiestrados y practican en estación simulada

► En el Instituto de Capacitación y Desarrollo aprenden qué hacer en caso de fallas mecánicas, extravío de personas y hasta suicidios

[DENISSE MENDOZA]

El Instituto de Capacitación y Desarrollo (Incade) perteneciente al Sistema de Transporte Colectivo (STC) es una escuela de capacitación que cuenta con su propia estación simulada para que los trabajadores que operan la Red practiquen y eviten accidentes.

Esta escuela especializada, donde cada sector contempla sus propias materias para trabajadores, se encuentra en la salida del Metro Zaragoza de la Línea 1, que va de Pantitlán a Observatorio.

El área de EXPOMETRO es la simulación de las diversas secciones que forman parte del Metro, en donde se enseña desde lo elemental hasta lo más complejo que existe.

La cabina de pilotaje de un tren con vías reales es la primera exposición de bienvenida; en ésta los operadores aprenden a tener la visión general de cómo manejar y moverse en las vías y no sufrir la descarga de los 100 mil volts que impulsan la Red.

En esta sección se enseña la manera adecuada de caminar y de trabajar cuando el operador debe bajar a las vías para arreglar algún desperfecto que se dé durante el servicio.

Otras dos paradas principales son las oficinas de Taquilla y Jefe de Estación; en la Taquilla se enseña la forma de guardar tanto el dinero como los boletos, por lo que en cada oficina de taquilla existen dos cajas fuertes; también se instruye a empleados desde cómo tratar a los usuarios, hasta la manera de reaccionar ante posibles situaciones de emergencia.

Mientras que en la oficina de Jefe de Estación se enseña a manejar las cámaras

de seguridad para tender casos como extravío de personas y tener la constante comunicación con el cerebro del sistema, el Puesto Central de Control (PCC).

La siguiente sección es la entrada a las demás funciones que existen en el STC y se encuentran dentro de la EXPOMETRO, los torniquetes tienen a la vista la maquinaria que reciben los boletos y se encargan de romper o rechazar los boletos no admitidos.

El gerente e ingeniero del Incade, Carlos González, y el Instructor de Capacitación, José Miguel Mantilla, explicaron que

lo más común es que los torniquetes se descompongan por el alto número de boletos que reciben, por lo que necesitan un mantenimiento específico ya que de dejarlos sin arreglo, el cambio de una sola pieza cuesta hasta 400 mil pesos.

En el apartado de Puesto de Instrucción se enseña a los conductores el manejo de apertura y cierre de puertas, el encendido y apagado del tren y el funcionamiento, así como el manejo de los bogies, que es la carrocería que soporta el peso del vagón y los usuarios, además de mover los trenes sobre las vías.

Finalmente, está la cabina de controles de pilotaje con una pantalla que muestra un video representando el recorrido de las líneas mientras se maneja el tren.

En esta sección se pasa por obstáculos como la lluvia, neblina, oscuridad e incluso suicidios.

En la cabina es como se aprende a manejar el tren, abrir y cerrar las puertas, acelerar, frenar y cómo se debe actuar cuando un usuario se avienta a las vías; parte importante de este último es que cuando pasan este tipo de incidentes los pilotos reciben ayuda psicológica.

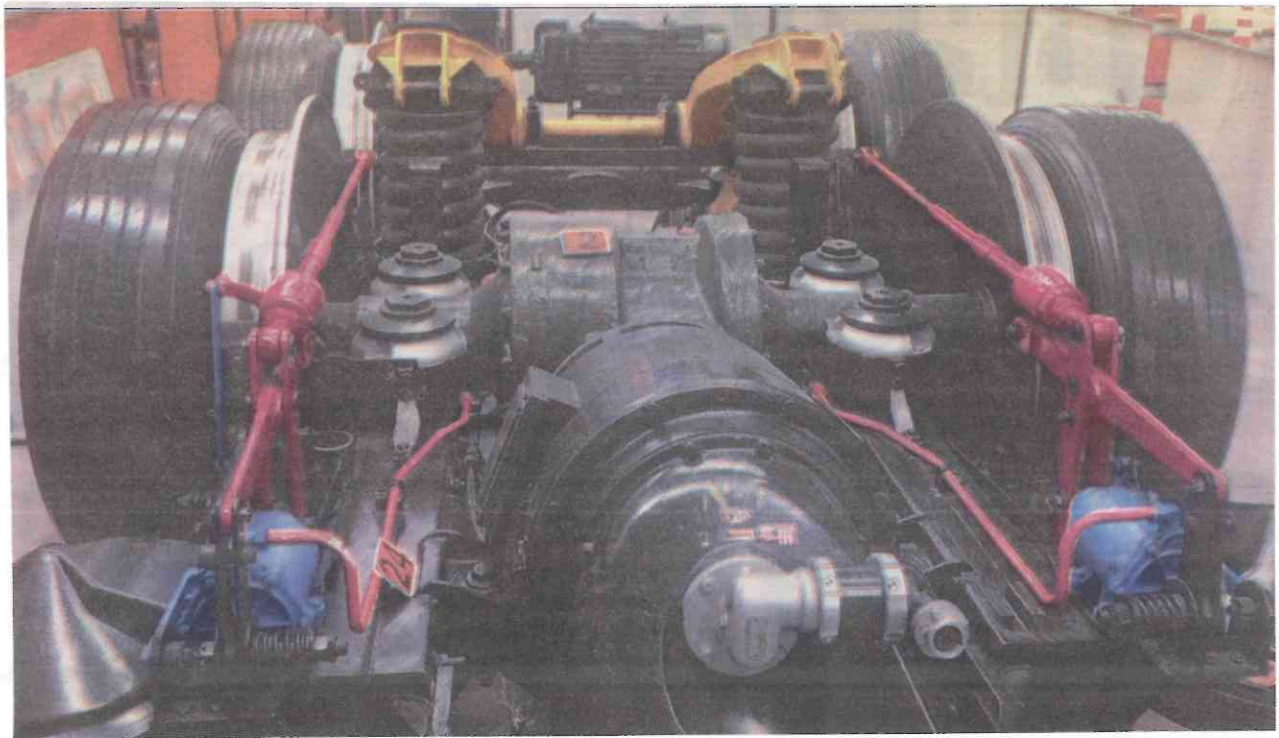

Incrementan vigilancia contra ratas y ambulantes en el Metro

Elementos de seguridad realizan recorridos por diversas estaciones del Metro, para retirar comercio informal e inhibir el delito, como parte del Dispositivo Invierno.

El Sistema de Transporte Colectivo (STC) Metro informó en su cuenta de Twitter @MetroCDMX, que los policías recorren, entre otras líneas las A, 9 y 3 de la red, donde vigilan para evitar la instalación de comercio.

Aunque no precisó la cantidad de elementos desplegados, el Metro compartió varias imágenes en las que se observa a los policías resguardando accesos y andenes de estaciones como El Rosario, Universidad y Tacubaya.

Además, personal de seguridad realiza vigilancia permanente en los accesos de la estación La Villa Basílica, de la Línea 6, ante el arribo de feligreses al recinto guadalupano.

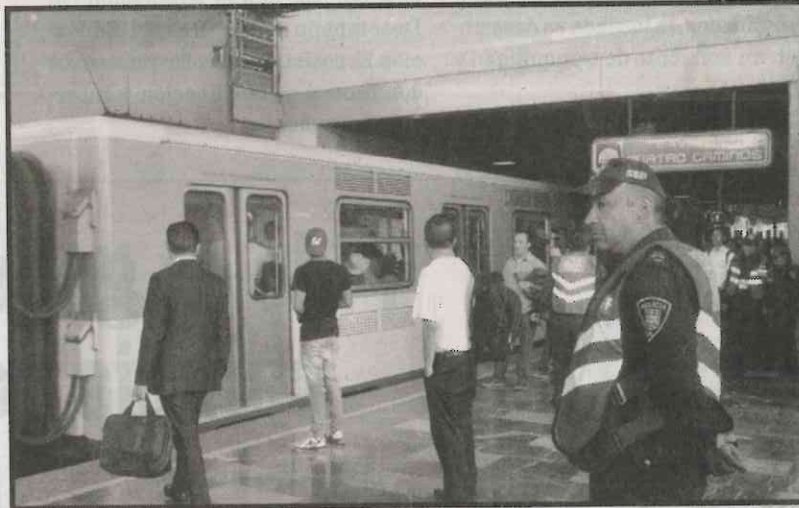

Refuerzan seguridad para inhibir el delito.

Dan la bienvenida a los paisanos

SELENE VELASCO

El regreso de migrantes, ya sea de forma temporal o permanente, estará respaldado durante las próximas semanas por la CDMX.

La Secretaría de Desarrollo Rural y Equidad para las Comunidades (Sedrec) inició ayer el Operativo Migrante Invierno 2017 con el que esperan a miles de conacionales a quienes darán atención integral.

Estos operativos, que también se han hecho en Semana Santa y verano, han registrado en lo que va de año 5 mil 759 personas atendidas.

Para recibir y ayudar a quienes tendrán acceso a programas sociales y servicios, se dispondrán 60 brigadistas hasta el 6 de enero.

El Aeropuerto, el Zócalo, la Alameda Central, el Ángel de la Independencia y las cuatro terminales de autobuses de pasajeros, así como las estaciones Balderas, Chabacano, Pantitlán y Terminal Aérea del Sistema de Transporte Colectivo Metro destacan entre las sedes de los 17 módulos de atención.

Además, las explanadas delegacionales de Iztapalapa, Gustavo A. Madero y Xochimilco, así como la del Re-



La Sedrec puso en marcha ayer el Operativo Migrante; habrá puntos de atención en el Zócalo, el Ángel y el AICM, entre otros.

gistro Civil y del Centro de Salud Dr. José María Rodríguez albergarán estos espacios temporales.

A los migrantes se les han entregado kits de higiene personal, y en caso de no contar con refugio se canalizan a albergues, unidades de salud y comedores públicos.

Asimismo, reciben asesoría para realizar trámites de apostille, regularización migratoria y doble nacionalidad.

Durante los últimos tres años, la Sedrec ha dado atención con la campaña "Bienvenido Migrante", a un total de 19 mil 52 personas.

INSTALARÁ 17 MÓDULOS

Comienza CdMx operativo para proteger a migrantes

Yanira Franco/México

La titular de la Secretaría de Desarrollo Rural y Equidad para las Comunidades (Sederec), Rosa Icela Rodríguez Velázquez, encabezó el inicio del operativo Migrante Invierno 2017.

Explicó que este dispositivo permanecerá hasta el sábado 6 de enero y abarca la instalación de 17 módulos de atención, en lugares de gran afluencia como el Aeropuerto capitalino, el Zócalo, la Alameda Central y el Ángel de la Independencia. Además, de las cuatro terminales de autobuses de pasajeros y las estaciones Balderas, Chabacano, Pantitlán y Terminal Aérea del Sistema de Transporte Colectivo (STC) Metro.

Abundó que también se instalaron módulos en las explanadas delegacionales en Iztapalapa, Gustavo A. Madero y Xochimilco y en el Centro de Salud, doctor José María Rodríguez.

Al referirse a los trabajadores de la Sederec, Rodríguez Velázquez afirmó que el trabajo de todos será fundamental para garantizar que se respete la dignidad y los derechos de los paisanos.

“Ha comenzado ya el arribo de



ESPECIAL

La Sederec ofreció una conferencia.

nuestros paisanos procedentes de otros países, principalmente de Estados Unidos, muchos de ellos ausentes por años de esta ciudad; separados por la distancia pero unidos por el sentimiento y los recuerdos familiares, hoy retornan a compartir estas fiestas decembrinas en compañía de sus seres queridos aquí en la ciudad”, abundó la funcionaria.

Advirtió que existen personas que se dedican a extorsionar a quienes con mucho esfuerzo juntaron sus ahorros, producto de todo un año de trabajo, y regresan a su hogar para compartir con sus familias. **M**

En marcha, el operativo de atención a migrantes

ALEJANDRO CRUZ FLORES

La Secretaría de Desarrollo Rural y Equidad para las Comunidades (Sederec) de la Ciudad de México inicia hoy el operativo Bienvenido Migrante con motivo de las fiestas navideñas y de fin de año, con la instalación de 17 módulos de atención en los puntos de mayor afluencia.

La titular de la dependencia, Rosa Icela Rodríguez Velázquez, informó que en el Zócalo, el Aeropuerto Internacional, la Alameda Central, el Angel de la Independencia, las cuatro terminales de autobuses y las estaciones Balderas, Chabacano, Pantitlán y Terminal Aérea del Metro, entre otros lugares, 60 brigadistas dará información y orientación a los connacionales.

Se trata, dijo, de que conozcan los programas sociales, acciones y servicios que el gobierno capitalino ha implementado para ellos y a los que tienen derecho, así como darles apoyo para el apostille de documentos y regularización migratoria.

Rodríguez Velázquez destacó que en lo que va del año se han atendido a 5 mil 759 personas, a quienes se les han entregado kits de higiene personal y en algunos casos se les ha canalizado a albergues, unidades de salud y comedores públicos, además de proporcionarles asesorías sobre diversos temas.

Arranca en la urbe Bienvenido Migrante

Noel F. Alvarado

El gobierno de la Ciudad de México, a través de la Secretaría de Desarrollo Rural y Equidad para las Comunidades (Sederec), está listo para recibir a las personas migrantes y huéspedes que lleguen a la capital durante la época decembrina.

Así lo informó Rosa Icela Rodríguez, titular de la Sederec, quien explicó que a través de 60 brigadistas se brindará información sobre los programas sociales y servicios a los que tienen derecho las personas migrantes y huéspedes, siempre con un trato eficiente, de calidad y con calidez.

Comentó que algunas de las personas que llegan han sufrido y laborado mucho para forjarse un patrimonio, por lo que desde el gobierno capitalino se procura que sus derechos sean respetados.

Indicó para realizar esta labor, tendrá lugar hasta el 6 de enero, se instalaron 17 módulos de atención, en lugares de gran afluencia como el Aeropuerto Internacional Benito Juárez; Zócalo capitalino; Alameda Central; Ángel de la Independencia; las cuatro terminales de autobuses de pasajeros; así como las estaciones Balderas, Chabacano, Pantitlán y Terminal Aérea, del Sistema de Transporte Colectivo Metro.

También se colocaron módulos en las explanadas delegacionales de Iztapalapa, Gustavo A. Madero y Xochimilco, así como la del Registro Civil y uno más afuera del Centro de Salud, Dr. José María Rodríguez.

Informó que en lo que va del año, la Sederec ha atendido a 5

• En el operativo social, que concluirá hasta el 6 de enero, participan 60 brigadistas en 17 módulos de atención

mil 759 personas a través del Operativo Migrante, durante las temporadas vacacionales de Semana Santa y verano; con la entrega de kits de higiene personal, canalización a albergues, unidades de salud y comedores públicos; asesoría para trámites

de apostille, regularización migratoria y doble nacionalidad.

Añadió durante los últimos tres años, con la campaña Bienvenido Migrante, se han atendido 19 mil 52 personas. Este trabajo de orientación y apoyo, se fortalece con el servicio de la Línea Migrante, con el que se ha brindado atención a 25 mil 394 paisanos, que se comunican desde otras entidades de la República, EU y Canadá.

La servidora pública agradeció el apoyo de las secretarías de Turismo y de Seguridad Pública de la Ciudad de México; del Registro Civil; del Sistema de Transporte Colectivo Metro; la Procuraduría General de Justicia de la Ciudad de México; del

Instituto Nacional de Migración, y de las delegaciones Iztapalapa, Gustavo A. Madero y Xochimilco.

Reconoció también el apoyo del Consejo Ciudadano de Seguridad Pública y Procuración de Justicia, que preside Luis Wertman; así como de las autoridades del Aeropuerto Internacional Benito Juárez, y de las cuatro centrales de autobuses de la capital.

En su momento, Rubén

Fuentes, director de Atención a Huéspedes, Migrantes y sus Familias, agradeció a las y los brigadistas por atender la convocatoria para participar, pues serán la cara de este operativo social.

A su vez, César Rascón, del Consejo Ciudadano, señaló que las

personas migrantes también tienen a su disposición la Línea Ciudadana, cuyo número es 55 33 55 33, que está disponible las 24 horas, los 365 días del año para brindar apoyo psicológico y jurídico.

Farid Rivero, de la Secretaría de Turismo, comentó que en la dependencia de la que forma parte se tendrá personal disponible para asesorar en materia turística a los connacionales que lo requieran.

Participa PGJ en operativo "Amigo Peregrino 2017"

Noel F. Alvarado

A fin de apoyar en la búsqueda y atención de personas extraviadas y ausentes, así como tener en cuenta posibles denuncias por la comisión de algún delito durante la concentración masiva en la Basílica de Guadalupe, desde ayer y hoy martes, la Procuraduría General de Justicia capitalina (PGJ) trabaja en coordinación con diversas instituciones del gobierno de la Ciudad de México y la Delegación Gustavo A. Madero durante el operativo "Amigo Peregrino 2017".

La PGJ participa con 350 agentes de la Policía de Investigación (PDI), con el propósito de responder de manera eficiente, integral, inmediata y oportuna a la población que lo requiera.

De manera particular cuenta con 24 personas del Centro de Apoyo de Personas Extraviadas y Ausentes (CAPEA) en un módulo de atención ubicado en el atrio de la Basílica.

Asimismo, se cuenta con unidades del ministerio público móvil, asesores jurídicos y personal de la Subprocuraduría de Atención a Víctimas del Delito y Servicios a la Comunidad.

Personal ministerial, junto con PDI, esta colocado en diversos puntos alrededor del centro religioso y a lo largo de las rutas de arribo y salidas de algunas estaciones de las líneas 5, 1 y A del Sistema de Transporte Colectivo (STC).

Por lo que respecta a las vialidades, se sitúan en tramos que van de la Calzada de Guadalupe, Avenida Insurgentes Norte, hasta Calzada de los Misterios, de Ferrocarril

Hidalgo hasta Montevideo y de Calzada de San Juan de Aragón hasta 5 de Febrero.

AYER LLEGARON CASI CINCO MILLONES, INFORMÓ LOBO R.

El intenso frío hasta el anochecer de ayer no amainó el ambiente de verbena popular en las inmediaciones de la Basílica de Guadalupe con la llegada de cinco millones 300 mil de feligreses, informó el jefe delegacional en Gustavo A. Madero, Víctor Hugo Lobo Román.

Con base en el reporte de las 21:00 horas, de la Base Hércules, se atendió a mil 810 personas que acudieron a los puestos por agotamiento y escoriaciones, por el roce continuo de ropa y calzado, sin que se haya requerido hospitalización o traslado.

12 DIC 2017

Página: 5 Sección: Metrópoli

Ponen en marcha operativo "Bienvenido Migrante" en su edición de invierno

La Secretaría de Desarrollo Rural y Equidad para las Comunidades (Sederec) se declaró lista para recibir a las personas migrantes y huéspedes que lleguen a la capital durante la época decembrina.

Al respecto, la titular de la Sederec Rosa Icela Rodríguez, mencionó que a través de 60 brigadistas se brindará información sobre los programas sociales y servicios a los que tienen derecho las personas migrantes y huéspedes, siempre con un trato eficiente, de calidad y con calidez.

Indicó que algunas de las personas que llegan han sufrido y laborado mucho para forjarse un patrimonio, por lo que desde el gobierno de la CDMX, encabezado por Miguel Ángel Mancera, se procura que sus derechos sean respetados.

Señaló que para realizar esta labor, tendrá lugar hasta el 6 de enero, se instalaron 17 módulos de atención, en lugares de gran afluencia como el Aeropuerto Internacional Benito Juárez; Zócalo capitalino; Alameda Central; Ángel de la Independencia; las cuatro terminales de autobuses de pasajeros; así como las estaciones Balderas, Chabacano, Pantitlán y Terminal Aérea, del Sistema de Transporte Colectivo

Metro. También se colocaron módulos en las explanadas delegacionales de Iztapalapa, Gustavo A. Madero y Xochimilco, así como la del Registro Civil y uno más afuera del Centro de Salud, Dr. José María Rodríguez.

Aseveró, "en la #CapitalSocial nadie puede ser perseguido o discriminado a causa de su origen o estatus migratorio. En la Ciudad de México migrar es un derecho, no un delito".

Dio a conocer que en lo que va del año, la Sederec ha atendido a 5 mil 759 personas a través del Operativo Migrante, durante las temporadas vacacionales de Semana Santa y Verano; con la entrega de kits de higiene personal, canalización a albergues, unidades de salud y comedores públicos; asesoría para trámites de apostille, regularización migratoria y doble nacionalidad.

Dijo que durante los últimos tres años, con la campaña Bienvenido Migrante, se han atendido 19 mil 52 personas. Este trabajo de orientación y apoyo, se fortalece con el servicio de la Línea Migrante, con el que se ha brindado atención a 25 mil 394 paisanos, que se comunican desde otras entidades de la República, los Estados Unidos y Canadá.

Arriola, que mejor hable de Jai alai: MAM

- Responde a crítica sobre El Médico en Tu Casa
- Le recomienda conocer la CDMX para la campaña

“El joven Mikel me parece que es un servidor público que ha estado en su trabajo, pero pasar de eso a criticar a los programas sociales [como El Médico en Tu Casa] es un exceso”

MIGUEL ÁNGEL MANCERA
Jefe de Gobierno de la CDMX



Miguel Ángel Mancera dice que están mal aconsejando a Mikel Arriola en su proceso de campaña para la jefatura de Gobierno.

PHENÉLOPE ALDAZ

—phenelope.aldaz@eluniversal.com.mx

El “joven Mikel no nos va a enseñar de programas sociales” mejor “que hable de Jai alai”, se suba al Metro y conozca la ciudad, recomendó el jefe de Gobierno, Miguel Ángel Mancera, al aspirante del PRI a la Jefatura de Gobierno.

Durante una reunión con el Organismo Nacional de Mujeres priistas (ONMPRI), Mikel Arriola declaró que el programa El Médico en Tu Casa, “nunca ha ido a tocar a la puerta de mi casa”.

Ante este señalamiento, Mancera ironizó: “Hasta donde yo sé, todavía no ha llegado a Bosques de Las Lomas. Nosotros estamos tocando donde la gente lo necesita”.

En el Antiguo Palacio del Ayuntamiento, el jefe de Gobierno afirmó que criticar a este programa es “lamentable”;

por las vidas que se han logrado salvar y por no saber que desde la Secretaría de Salud federal se ha reconocido.

“El joven Mikel, me parece que es un servidor público que ha estado en su trabajo, pero pasar de eso a criticar a los programas sociales es un exceso”, comentó Mancera.

“Que aprenda cosas de la ciudad para la campaña, eso le puede servir; supe que algo dijo del Metro, dudo mucho que se haya subido”, señaló.

Mancera afirmó que al aspirante priista lo están mal aconsejando. “El que es panzón, aunque lo fajen, ¿no?, entonces pues ahí le gana el impulso, eso deberían de evitarlo”, dijo.

“Le recomiendo que lo haga por otra línea, por lo que él conoce, que hable del deporte, que hable de Jai alai, que es un deporte vasco que se practica aquí en el Frontón México”, agregó. ●

Cúpula cierra filas con el priísta

DIANA VILLAVICENCIO

—metropoli@eluniversal.com.mx

●●● La cúpula priísta encabezada por senadores, diputados locales, federales y jefes delegacionales cerró filas con el aspirante del PRI al Gobierno de la Ciudad de México, Mikel Arriola, quien iniciará precampaña el domingo.

Al sostener un encuentro en un bar de la colonia Tabacalera, Arriola Peñalosa advirtió que no responderá las declaraciones vertidas en su contra como las que hizo el jefe de Gobierno, Miguel Ángel Mancera, en torno a que el priísta mejor hable de la pelota vasca y se suba al Metro, ya que la gente está cansada de las confrontaciones.

“Vamos a hacer una campaña de propuestas, me he dedicado a trabajar y así lo seguiré haciendo”, dijo. Lo que sí aclaró es que seguirá hablando de su deporte y de la temporada, que empieza en febrero.

Expresó: “Tengo planeado organizar un partido a beneficio de los más necesitados”. Adelantó que seguirá trabajando para ganar la Ciudad de México con un PRI fortalecido, con un mismo proyecto, aunque no descartó que en estos días puedan presentarse otros aspirantes. Se congratuló de que tiene experiencia en materia de salud y también en la banca rural. ●

■ No nos va a enseñar de programas sociales, indica el mandatario

Critica Arriola *El médico en tu casa*; mejor que hable de jai alai: Mancera

■ Recomienda al ex director del IMSS aprender cosas sobre la capital

ALEJANDRO CRUZ FLORES

El jefe de Gobierno, Miguel Ángel Mancera, afirmó que Mikel Arriola Peñalosa, virtual candidato del Partido Revolucionario Institucional (PRI) a gobernar la capital del país, “no nos va a enseñar de programas sociales”, por lo que le recomendó mejor “hablar de jai alai”.

Luego de que el precandidato priísta, de quien se refirió como “el joven Mikel”, criticó la política social del gobierno local y afirmó que el programa *El médico en tu casa* no ha ido a tocar a su puerta, el titular del Ejecutivo local manifestó que, efectivamente, dicho programa no ha llegado a Bosques de las Lomas, porque está concentrado en atender a las personas que más lo necesitan.

Agregó: “Si nos da el domicilio y nos permiten el paso los ocho o nueve vigilantes que tiene en ese condominio de lujo, pues le mandamos *El médico en tu casa*. Si habla, va; no sabía yo que estuviera enfermo”.

Mancera señaló que las críticas del precandidato priísta a dicho programa social es no saber que desde la Secretaría de Salud,

“que es donde estaba su jefe”, han felicitado dicho programa, o que entidades gobernadas por el *tricolor* han adaptado dicha estrategia. Más aún, es criticar todas las vidas que se han salvado con dicho programa y han sido registradas en cifras oficiales.

“Yo sé que el joven Mikel, que es un buen muchacho, es buen administrador; yo no tengo

ninguna queja. Me parece que es un servidor público que ha estado en su trabajo, pero pasar de eso a criticar los programas sociales que a tanta gente les sirven me parece que es un exceso. No nos va a enseñar él de programas sociales. No le puede enseñar misa al señor cura. Yo creo que es una equivocación”, expresó el mandatario capitalino.

Por ello, recomendó al ex director del Instituto Mexicano del Seguro Social (IMSS) “que aprenda cosas de la ciudad para la campaña. Eso le puede servir, que conozca la ciudad. Supe que algo dijo del Metro... dudo mucho que se haya subido”.

Utilizando dichos populares, señaló que Arriola Peñalosa está siendo mal aconsejado: “El que es panzón, aunque lo fajen, ¿no? Entonces, pues ahí le gana el impulso, eso yo creo que deberían de evitarlo, porque el que con lobos anda... a aullar se enseña; hay que tener cuidado”.

Volvió a recomendarle que mejor “hable del deporte, del jai alai. Si no saben qué es, es un deporte que no es de la ciudad, pero se practica aquí en el Frontón México”, señaló Mancera.

Que Mikel mejor hable de *Jai alai* y no de la Ciudad: MAM

Ciudad de México.— El jefe de gobierno, Miguel Ángel Mancera, arremetió contra el exdirector del IMSS, Mikel Arreola, unido como precandidato único del PRI a la jefatura capitalina, al recomendarle que primero conozca la capital, las bondades del programa *Médico en tu Casa* y se suba al Metro y después los critique.

Afirmó que las malas influencias provocaron que el exfuncionario critique los programas sociales del Gobierno capitalino, cuando muchos de ellos fueron copiados a nivel federal.

Según el gobernante capitalino no conoce la ciudad y lo están aconsejando mal, "si lo aconsejan mal ahí está el problema; es que mira, 'el que es panzón, aunque lo fajen'", le aconsejó.

Mancera recomendó a Arreola hablar del *Jai alai*, que es un deporte vasco que en muy pocos lugares se juega en México, pero que él sí conoce a fondo. (3)



Le aconseja conozca la ciudad

Mancera critica a Mikel Arriola

El jefe de Gobierno, Miguel Ángel Mancera, recomendó a Mikel Arriola, precandidato del PRI a la CDMX, a que se suba al metro y conozca la ciudad antes de aspirar a gobernar esta ciudad. Esto después de que Arriola criticara el programa Médico en tu casa al asegurar que ninguna persona "nunca ha ido a tocar la puerta de mi domicilio".



Escaño abierto
ARTURO ZAMORA
 opinionexcelsior@gimm.com.mx

Mikel Arriola representa el proyecto que la CDMX necesita

La Ciudad de México ha cumplido un periodo de 20 años de deterioro continuo. Una sucesión de gobiernos de izquierda ha dado como resultado el colapso de la movilidad, el estancamiento de la infraestructura hidráulica, altos niveles de contaminación, una situación de inseguridad generalizada y el dominio de grupos de la delincuencia organizada en algunas delegaciones. Éstos son sólo algunos ejemplos de la realidad que tanto el PRD como Morena y el PAN han heredado a la capital del país, en sus respectivas responsabilidades de gobierno.

La ciudad necesita un proyecto de gobierno que revierta el deterioro de varias administraciones anquilosadas y clientelares que han frenado su desarrollo. Sin embargo, está claro que no serán las administraciones de izquierda, y menos de derecha, las que logren construir una propuesta integral para resolver los problemas de la ciudad.

El PRD ha transformado la ciudad en la capital del clientelismo y el corporativismo, que utiliza los programas sociales para cooptar a la población a condición de seguir recibiendo los beneficios de los programas de gobierno.

Además del clientelismo, la marca de los gobiernos perredistas en la capital del país es la ineficiencia y una sospechosa opacidad. El más claro ejemplo lo tenemos en la Línea 12 del Metro: la llamada "Línea dorada" costó más de 26 mil millones de pesos, 70% más de lo presupuestado y, a pesar de las pruebas en contra de los funcionarios que tazarón los costos en dólares, muy por encima del tipo de cambio del momento, hoy no hay un responsable; uno tiene fuero y el otro está refugiado fuera del país.

Este gobierno ha atentado contra las libertades de los ciudadanos y violado sus derechos. Este es el caso de las fotomultas que, sin ninguna base legal y sin la oportunidad

de que los ciudadanos se defiendan, imponen de forma arbitraria el pago de infracciones de cuyo destino no se entregan cuentas.

En tanto, Morena dejó que en las delegaciones donde gobierna reinen la improvisación, la mediocridad y la alianza con el crimen organizado. Así se observa dolorosamente en el caso del derrumbe del Colegio Rébsamen, ubicado en la delegación de Tlalpan, gobernada por quien aspira a ser jefa de Gobierno por ese partido.

También, ha salido a la luz el vínculo de Morena y de su dueño con la delincuencia organizada. Tal es el caso del delegado en Tláhuac, presuntamente coludido con el cártel de *El Ojos* y a quien hoy, por cierto, AMLO propone otorgar amnistía, la cual dejaría en la impunidad a dicho grupo delinencial.

Por su parte, la gestión del PAN en las delegaciones en las que ha gobernado de forma continua, Benito Juárez y Miguel Hidalgo, no ha sido muy diferente. Ahí predominan el amiguismo, los *moches* y el enriquecimiento de los líderes panistas, pues el negocio inmobiliario les ha dejado cuantiosos dividendos, obtenidos, incluso, a costa de la muerte de muchas personas.

Como contraparte de estos gobiernos que tienen hundida a la ciudad en un caos, se perfila un joven candidato proveniente de la ciudadanía y con una trayectoria en el servicio público federal, con notables resultados en materia de salud pública. Hoy el PRI se abre a la sociedad y da oportunidad a que Mikel Arriola encabece un proyecto transformador para la Ciudad de México.

Arriola tiene un perfil profesional y con experiencia que configura a alguien capaz de acabar con el clientelismo, de garantizar la seguridad plena para los ciudadanos y de dar alternativas de vivienda digna, así como opciones de transporte a la altura de la ciudad sustentable y habitable que merecen los ciudadanos.

**Secretario general de la CNOP.*

“Cualquiera que sea el método, voy a ganar”: Salomón Chertorivski

► El aspirante a la Jefatura de Gobierno por el PRD presentó sus “70 propuestas para la CDMX”

[DIEGO GÓMEZ]

El precandidato a la Jefatura de Gobierno de la Ciudad de México, Salomón Chertorivski, aseguró que cualquiera que sea el método para definir al abanderado del sol azteca en la capital, él será el ganador definitivo.

“Con cualquier método que pongan yo gano, yo voy a ganar”, advirtió.

En conferencia de prensa, el exsecretario de Desarrollo Económico local dio a conocer sus “70 propuestas para la CDMX”, las cuales están planteadas en siete rubros: agua, igualdad de ingresos, movilidad, honestidad y transparencia, seguridad pública, cambio climático y planeación urbana.

Explicó que la escasez de agua en las zonas más pobres de la capital es un problema que puede revertirse por completo, por ello, propuso desarrollar una estrategia integral que contemple una inversión a diez años de 8 mil millones de pesos, en el que también se cree un programa de “fuga cero” para que en poco años regrese la presión y se garantice el suministro del líquido vital.

“En una ciudad donde algún día fue zona de lago, ahora hay muchas casas que no tienen agua

de manera constante y eso hay que evitarlo. Necesitamos invertir con decisión y meterle al agua, necesitamos un plan de inversión en agua de por lo menos 8 mil millones de pesos durante 10 años para que a nadie en nuestra ciudad le falte agua”, señaló.

Sobre seguridad y políticas públicas encaminadas a sectores vulnerables, afirmó que uno de los huecos de la delincuencia en los delitos de robo a propiedad, se debe a la falta de empleo en los jóvenes. Por ello, señaló que buscará crear trabajos para este sector de la población con un sueldo digno, y para los que ya cuentan con uno, sumar esfuerzos para que en la CDMX se incremente el salario mínimo, y a su vez sea diferente al de otras entidades del país.

En el campo del desarrollo económico de la metrópoli, identificó la necesidad de implementar una banca de desarrollo local que integre una caja de ahorro, fondos para infraestructura económica y una banca de proyectos que conduzca a alternativas de financiamiento propios.

Chertorivski ahondó sobre el tema de movilidad, en el que enfatizó desincentivar el uso del vehículo particular y que se amplíen políticas encaminadas al

transporte público masivo como la bicicleta, metro y autobuses. Formuló un presupuesto de 5 mil millones de pesos adicionales cada año para inversión en transporte.

“Necesitamos ampliar el panorama y el entendimiento de la movilidad. Necesitamos cerca de 5 mil millones de pesos adicionales cada año en inversión del transporte y para ello manifiesto como propuesta un fideicomiso único y auditable que financie la labor de un consejo especial para una gestión de transporte público. La ciudad puede y debe fomentar el uso de la bicicleta como transporte público masivo”, refirió.

Por su parte, al ser cuestionado referente a la precampaña que también emprenden Armando Ahued y Alejandra Barrales, dijo tener gran respeto hacia ellos, pues ambos han sido sus compañeros y amigos en otros puestos públicos.

“Por supuesto que los respeto, porque además hemos sido amigos; Alejandra fue mi compañera en Lázaro Cárdenas, Michoacán, y con Armando hemos compartido momentos los últimos cinco años”, indicó.

De acuerdo con las normas de precampaña del Consejo Estatal del PRD en la Ciudad de México,

la precampaña para jefa o jefe de Gobierno iniciará a partir del 14 de diciembre del presente año, misma que deberá concluir el día 11 de febrero del 2018.



CRÓNICA CONFIDENCIAL
[¡Todos juntos contra la corrupción y la impunidad!]

Ricardo, el traidor y su carnal Dante

LEOPOLDO MENDÍVIL

**DR. MIGUEL ÁNGEL MANCERA,
JEFE DE GOBIERNO DE LA CDMX:**

**+El que hizo (el frente),
hizo la trampa**
Anónimo, modificado

Supongo que usted obró de buena fe con **Anaya** (quien falsea su apellido, pues debe iniciar con **C** y llevar **ll** en vez de **y**...).

Error...

Tiempo lleva este muchacho exhibiéndose con total cinismo. Tiene ya varias víctimas políticas en su haber y seguramente va por más...

Hasta que llegue alguien y lo pare en seco, con un engaño clase *knock out* que lo saque de la jugada.

Y eso debe estar por llegar.

En política se vale, prácticamente todos lo hacen.

... Solo que con una cierta precaución.

Ricardito asusta, sin duda. Demuestra

tanto amor al riesgo que nada fácil debe ser hacerle frente.

Pero siempre hay formas de frenar a esos ejemplares.

Y le llegará. Alguien le vengará, doctor, aunque hubiera sido deseable que no fuera usted la víctima en estos niveles de la competencia política. Porque usted es superior a **Ricardito** en currículo profesional, en experiencia de gobierno, obviamente en ética y en moral también. No en astucia, no en audacia... Ni modo.

Según entendí sus declaraciones, se retiró de la competencia y se quedará a concluir su responsabilidad de jefe de gobierno. Se le van algunos colaboradores a jugar la competencia para sustituirle en el cargo. Harán precampañas y uno de ellos, campaña. Quizás algún otro por un partido diferente. Deberán hacer algunas críticas de su administración. Y como conocen al león por las entrañas, tal vez muerdan donde a usted le duela.

Ces't la politique, docteur...

Usted lo hizo con respecto a **Ebrard**. La línea 12 del Metro...

Tuvo que ser así, porque fue demasiado el daño al erario.

Puede ser que don **Marcelo** ya no supere esa. Bien librado se encuentra hasta ahora por el favor que le hizo usted de no demandarlo.

... Como es la costumbre política en México: *quien la hace, se va y ya, no hay más tos, sea el hoyo del tamaño que sea.*

Un consejo, doctor:

Si de verdad concluye su gestión, barra la casa y entréguela limpia. Nada pregunto, solo sugiero.

Es mejor prevenir que lamentar...

Si hay algo que provoque el ataque, usted no tiene necesidad, su problema económico está superado. Su bufete puede que esté cerrado hoy, pero lo puede reabrir en cualquier momento, finalmente cuenta con un prestigio que casi ningún político tiene.

Salga, cuanto sea posible, con el rostro en

alto, porque raspaduras en el camino siempre ocurren.

Incluso, si el PRI de **Meade** gana la Presidencia y él mantiene su intención de pluralidad, creo que usted estaría bien acomodado en su lista.

... Y *andando la carreta, se acomodan las calabazas*, doctor. A pesar del inmenso poder económico y mediático que con trampa y media han acumulado, la fama ganada por **Ricardito** y su carnal **Dante Delgado** podrán quedar sembrados entre las ruinas de la noche de la elección de julio próximo..., si el sentido común de los mexicanos funciona bien ese día.

Dios puede cerrar una puerta, pero siempre deja abierta una ventana.

¡Ánimo, Doc..!

Internet: m760531@hotmail.com

Facebook: [Leopoldo Mendivil](https://www.facebook.com/LeopoldoMendivil)

Twitter: [@Lmendivil2015](https://twitter.com/Lmendivil2015)

Blog: leopoldomendivil.com

A la vanguardia el Tren Interurbano México-Toluca

Ángel Galván

Toluca, Edomex.- El Tren Interurbano México-Toluca es una obra que pone a la vanguardia al Estado de México en materia de comunicaciones, destacó el Gobernador Alfredo Del Mazo Maza, quien junto al Secretario de Comunicaciones y Transportes, Gerardo Ruiz Esparza, realizó un recorrido de supervisión por esta obra de infraestructura de trenes más importante que hay hoy en día en el país.

Al recorrer de la estación inicial, en Zinacantepec, a la avenida Pino Suárez, en Toluca, el mandatario estatal indicó que este transporte de pasajero va a ser muy impresionante y de gran utilidad no sólo para la entidad, sino para todo México. "Es una tecnología de avanzada, con una gran utilidad, de verdad, para nuestro país en materia de comunicaciones, que nos va a poner sin duda, a la vanguardia", manifestó. A través de su cuenta de Facebook, Del Mazo Maza transmitió parte del recorrido de prueba, donde dio a conocer los avances que lleva esta obra en una parte, ya en etapa de pruebas, ya que la idea es que para mayo del próximo año, quede concluida la obra civil, y que ya pudiera estar en operación esta obra a finales de 2018.

El Gobernador mexiquense destacó algunos de las ventajas de este sistema de transporte que conectará a la Ciudad de México con la capital mexiquense, como el transportar diariamente a 230 mil pasajeros, además de reducir los tiempos de traslado, haciendo 39 minutos desde Zinacantepec hasta la estación del Metro de Observatorio. Aunado a ello, refirió, disminuirá los niveles de contaminación, ya que se estima que dejarán de circular cerca de 26 mil vehículos diariamente.

Del Mazo Maza reconoció al Gobierno de la República, por llevar a cabo este tipo de obras, que permitirá desarrollar y crecer aún más, los municipios mexiquenses por los que pasará este sistema de transporte masivo.

Posteriormente, el titular de la SCT y el Gobernador del Estado de México se trasladaron a la altura del kilómetro 42 de la carretera Toluca-México, en el sitio Autocimbra, donde la construcción de la base que soportará al tren, se encuentra en proceso de colado de tablero. También supervisaron la construcción del Bi-Túnel ubicado en el kilómetro 25 +700 de la Autopista Toluca - México en San Jerónimo Acazulco, en Ocoyoacac.



Este transporte trasladará a 230 mil pasajeros diariamente.

Muere mujer en la Línea 1 del Metro

● Es el tercer deceso que se registra en los últimos 3 días; SSP reforzará vigilancia

DAVID FUENTES

—david.fuentes@eluniversal.com.mx

Por segundo día consecutivo, empleados del Sistema de Transporte Colectivo (STC) Metro, encontraron a una persona sin vida dentro de las instalaciones de la Línea 2. Una mujer de 50 años de edad fue encontrada en los baños de la estación Tasqueña, aparentemente murió por un infarto, los usuarios reportaron el incidente cuatro horas después del hecho.

Esta indiferencia de los capitalinos, a decir de los paramédicos que atendieron a la víctima, fue crucial ya que de reportarse de inmediato, posiblemente se podría salvar la vida de la mujer; sin embargo, cuando llegaron a auxiliarla ya había fallecido; por lo que el cadáver fue trasladado al Servicio Médico Forense (Semefo).

Según el reporte de los agentes de la Policía Bancaria (PB), encargados de vigilar las instalaciones del Metro, la mujer fue encontrada después de las 13:00 horas del lunes, el deceso ocurrió antes de las 9:00 horas, según la cronotanatología que presentaba; la muerte fue por causas naturales.

Esta hipótesis se reforzó al encontrar, entre las pertenencias de la víctima, un medicamento para controlar un mal cardíaco.

Sobre el tema, el Metro informó, que su personal atendió el incidente. "Servicios de emergencia atendieron deceso de mujer por posible paro cardíaco", tuiteó el STC.

De el fin de semana a la fecha, suman cuatro los usuarios del Metro que han perdido la vida, aparente-



Las autoridades investigan el caso de un hombre que falleció en los pasillos de la estación Portales, quien presentaba una herida por arma de fuego.

mente por causas naturales. Según los archivos policíacos apenas el domingo dos hombres murieron por esas causas en la Línea 2, el primero en la estación Tasqueña y el segundo en Portales; el pasado 2 de diciembre fue localizado un hombre sin vida en un tren de la Línea 1.

Debido a los fallecimientos en el Metro, la procuraduría capitalina sólo ha iniciado una carpeta de investigación, al confirmarse que tres decesos fueron por causas naturales.

La dependencia descartó que las víctimas hayan sido agredidas al interior del transporte y que los infartos sean consecuencia de una impresión fuerte, como el intento de robo, porque en todos los casos se encontraron las pertenencias de los difuntos.

Sin embargo, mantiene una investigación abierta por la persona que falleció en pasillos de la estación Portales quien tenía un impacto de arma de fuego en el estómago, por lo que la

50

AÑOS de edad tenía la víctima, entre sus pertenencias se encontró medicamento para tratar una enfermedad cardíaca.

autoridad investigadora solicitó los videos de vigilancia para encontrar al o los responsables.

De cualquier manera, ahora la Policía Bancaria, a cargo de la Secretaría de Seguridad Pública capitalina, anunció que reforzará la vigilancia en los pasillos de las estaciones más transitadas, incluso harán rondines con paramédicos para evitar que este tipo de accidentes fatales se sigan registrando al interior del Metro. ●

EN EL METRO

Hallan a una mujer muerta

POR JONÁS LÓPEZ
jonas.lopez@gimm.com.mx

Una mujer fue localizada sin vida en el interior de los baños del Metro Tasqueña; aparentemente murió debido a un paro cardíaco, de acuerdo con el reporte del Sistema de Transporte Colectivo (STC).

El organismo informó que personal de servicios de emergencia atendió el incidente.

“Servicios de emergencia atendieron deceso de mujer por posible paro cardíaco”, tuiteó el STC.

La Policía capitalina también envió elementos para atender la

emergencia.

En los últimos días, ya suman cuatro casos de usuarios del Metro fallecidos, aparentemente por infartos.

Apenas el domingo dos hombres murieron por esas causas, de acuerdo con los reportes preliminares. Uno murió también en la estación Tasqueña y otro en Portales, ambas de la Línea 2.

Mientras que el 2 de diciembre fue localizado un hombre sin vida en un tren de la Línea 1.

4

PERSONAS

han fallecido en el Metro en los últimos días, al parecer todos los casos fueron por infartos.

Instalaciones del Metro Tasqueña **IMUERTA EN EL BAÑO!**

Un ataque al corazón podría ser la causa del deceso

José Melton

Por causas hasta el momento desconocidas, una mujer de aproximadamente 40 años de edad fue encontrada sin vida al interior de un baño de la estación del Metro Tasqueña, de la Línea 2. Autoridades ya investigan las causas del deceso.

La mujer, según los empleados del lugar, entró como cualquier otro usuario, pagó su cuota e ingresó a uno de los baños ubicados en el acceso del paradero sur de dicha estación del Sistema de Transporte Colectivo, pero al ver que no salía, se acercaron para ver si se encontraba bien.

Tras varios intentos por establecer comunicación con la mujer, tomaron la determinación de abrir la puerta para ver qué sucedía, pero al hacerlo, la descubrieron con el pantalón en las rodillas y recargada por completo en la pared, por lo que de inmediato dieron aviso a los policías de la estación.

Personal de la Policía Bancaria e Industrial (PBI), comisionados a la vigilancia del Metro, corroboraron la situación y de inmediato solicitaron la presencia de una ambulancia, pero cuando los

socorristas llegaron al lugar, únicamente pudieron certificar el deceso.

Los paramédicos que valoraron a la mujer, dijeron a los uniformados que la posible causa del deceso fue un ataque al corazón, ya que no presentaba lesiones ni de arma de fuego o punzocortante, pero que será hasta que se realicen las pruebas periciales cuando se podrá conocer las causas del deceso.

Acto seguido, los uniformados acordonaron el lugar y dieron aviso al agente del ministerio público y personal de Servicios Periciales, para que iniciaran con las investigaciones preliminares que les permita conocer la mecánica de los hechos.

Concluidas las investigaciones, peritos de la procuraduría capitalina trasladaron el cadáver, en calidad de desconocido, al anfiteatro de la coordinación territorial, hasta donde se espera acudan familiares a reclamar los restos, toda vez que en el lugar de su muerte nadie la reconoció.

Por estos hechos, el agente del ministerio público inició la carpeta de investigación correspondiente por el delito de homicidio culposo por otras causas, contra quien resulte responsable de lo sucedido.

12 DIC 2017

Página: 40 Sección:

Policia

SISTEMA DE TRANSPORTE COLECTIVO

CULTURA

12 DICIEMBRE

CDMX

EXPOSICIÓN

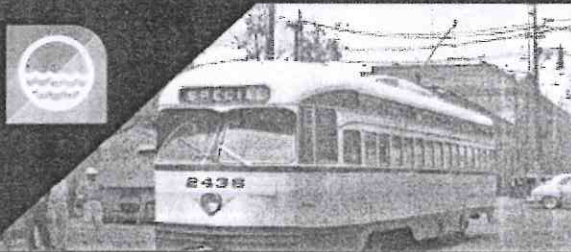

"LA CATENARIA"
CONSULADO, LÍNEA 5.

La exposición consta de 20 fotografías que muestra la importancia que tuvieron y actualmente tienen los ferrocarriles urbanos, suburbanos y los de mayor alcance que fueron utilizados para transporte de carga y pasajeros que ayudaron a la modernización de la Ciudad de México en los siglos XX y XXI.

HORARIO DE SERVICIO DEL METRO.

MUSEO DEL METRO



ESTACIÓN:
MIXCOAC, LÍNEA 12.



El Museo del Metro es primer recinto construido dentro de las estaciones del Organismo que muestra, a través de planos, imágenes y boletos, la evolución de este Sistema de movilidad.

HORARIO 10:00 A 20:00 HRS. DE MARTES A DOMINGO.

ESTACIÓN EMBLEMÁTICA



UNESCO
POLANCO, LÍNEA 7.

HORARIO DE SERVICIO DEL METRO

Polanco de la Línea 7, es la séptima estación emblemática del STC dedicada a la Organización de las Naciones Unidas para la Educación, la Ciencia y la Cultura (UNESCO). En las vitrinas se puede observar todo lo que ha sido reconocido como patrimonio, como la Universidad Nacional Autónoma de México, el Mariachi, el Día de Muertos, entre otros.

ARTES ESCÉNICAS

GARIBALDI
LÍNEA B



▶ **EMBRUJO MESTIZO**
MÚSICA Y DANZA
FLAMENA
DE 17:00 A 17:30 HRS.

▶ **DÚO ONDINE**
MÚSICA DE CÁMARA
DE 17:45 A 18:15 HRS.



▶ **IGNACIO CASAS**
NARRADOR ORAL
BELLAS ARTES, LÍNEA 8
DE 15:00 A 15:45 HRS.

#culturametroCDMX @MetroCDMX /MetroCDMX

CDMX CapitalSocialPorTi