



CDMX  
CIUDAD DE MÉXICO



---

# SISTEMA DE TRANSPORTE COLECTIVO

---

## Activos los bebederos del Sistema Colectivo Metro

Enrique Hernández,  
texto y foto

Echan a funcionar los bebederos en el Sistema de Transporte Colectivo Metro, que aliviarán la sed de millones de usuarios en esta temporada de calor, en cuyas instalaciones, en algunas estaciones el termómetro llega a marcar hasta los 38 grados.

Usuarios de ese transporte, el más utilizado, vieron con alegría que por las llaves de esos bebederos salía agua purificada y no dudaron un minuto en tomar del vital líquido para apaciguar el calor.

Aunque se han instalado ventiladores hidroeléctricos en estaciones de mayor afluencia, así como estas tomas de agua, quienes utilizan el Metro, coinciden en señalar no es suficiente para aminorar la temperatura caliente que ronda en pasillos, andenes y vagones.

“Siente uno que se le pega la ropa porque no hay aire, uno suda demasiado y tomando agua se aminoran el calor”, comentó Luis, uno de los millones de usuarios que utilizan el Metro.

El Sistema de Transporte Colectivo (STC), colocó bebederos en las 195 estaciones de sus 12 líneas para lo cual invirtió 12 millones de pesos.

De acuerdo a Jorge Gaviño, director del Metro se instalaron 400 bebederos, cuyo precio unitario es de 30,000 pesos.



Autoridades señalan que el objetivo es que cada estación tenga por lo menos dos bebederos que permitirán a los usuarios abastecerse del líquido.

La potabilidad del agua está garantizada, porque además de que llega limpia de la red, cada bebedero tiene un sistema que permite purificarla, explicó un jefe de estación.

Mencionó que al poner los bebederos se cumple con la Ley de Establecimientos Mercantiles, la cual establece que las oficinas gubernamentales y espacios con concentraciones humanas, deben tener agua potable gratuita para consumo a libre demanda.

## Mancera: hay mucho que hacer

Aunque reconoció que los niveles actuales de contaminación en la ciudad son más bajos que en otros años, el jefe de Gobierno, Miguel Ángel Mancera, dijo que se deben concretar otras medidas para mejorar la calidad del aire.

Sostuvo que los niños capitalinos nacidos en 2016 y 2017 años respiran aire más limpio que hace dos décadas.

"Están respirando un aire debajo de 150 puntos Imeca, pero en 1990 tuvimos 400 puntos de contaminación y eso es lo que respirábamos" aseguró.

Recordó que en el año 2000 todos los días se registraban entre 185 y 200 puntos de contaminación sin que hubiera contingencia, pues solo se activaba cuando se alcanzaban 225 puntos.

El mandatario capitalino aseguró que se debe trabajar e invertir para construir más líneas del Metro y mejorar el transporte público, además de apostar por una industria más limpia.

Al poner en marcha el programa Boxeando por su Salud, reiteró que no piensa prohibir la circulación de las motocicletas durante las alertas ambientales.

— Paulina Silva

# Sí ha bajado la polución: Mancera

Noel F. Alvarado  
Foto: Enrique Hernández

Al encabezar el programa Boxeando por Tu Salud, en el gimnasio de box "Ring Central", el jefe de gobierno de la Ciudad de México, Miguel Ángel Mancera Espinosa, aseguró que en casi dos décadas ha mejorado la calidad del aire "por lo que ahora la gente respira un aire que está por debajo de los 150 puntos de contaminación", destacó.

El jefe del Ejecutivo de la capital del país, afirmó que la Ciudad de México va en la ruta adecuada para mejorar la calidad del ambiente, pese a las restricciones por contingencia a las que obliga la autoridad federal, en la capital del país no dejarán de circular las motocicletas, aseguró el jefe de gobierno, Miguel Ángel Mancera.

Dijo que las nuevas generaciones de niñas y niños que nacen entre 2016 y 2017, respiran un aire que está por debajo de los 150 puntos de contaminación, cuando en el año 2000, se respiraban entre 185 y 200 puntos de ozono, y la contingencia se activaba al rebasar los 225.

"Mancera Espinosa coincidió con la autoridad federal en la necesidad de disminuir los niveles de contaminación a 150 puntos de contaminación, en virtud a la protección de los más pequeños.

Y, textualmente subrayó: "hemos hecho una reducción de gases contaminantes, no hemos terminado, todavía hay mucho por hacer. Todavía tenemos que sustituir transporte público y tenemos que hacer más Metro; tenemos que transformar industria por energía limpia, pero vamos en la ruta, en la ruta y yo estoy convencido".

Mancera precisó que donde no habrá respaldo a la federación, es en el tema de las motocicletas y en la propuesta de que dejen de circular. "No vamos a ir en éste, en esta idea de la Federación de que dejemos sin circular a las motocicletas; no le vamos apoyar porque eso requiere un estudio todavía mayor y no estamos en esas condiciones; entonces, con eso no vamos a jalar, con eso no estamos de acuerdo, no lo vamos a aceptar y la Ciudad de México no va a dejar sin circular a las motocicletas, pero en los otros esfuerzos que están probados, esos los tenemos que hacer", reiteró.

Respaldo su apoyo al deporte, que es en beneficio de la salud de las personas, "ya que todos necesitamos hacer deporte para tener una vida mejor". Destacó a la actividad boxística y a los pugilistas que mantienen vivo el boxeo en la Ciudad de México.

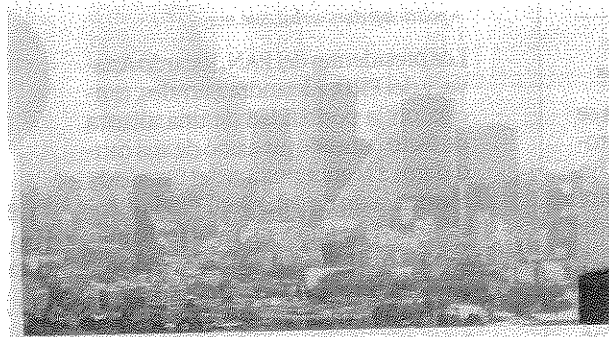

ARCHIVO EL UNIVERSAL

## No, no está nublado, es el smog

Vivir en la Ciudad de México hace resistente a los chilangos a muchas cosas: al tráfico, al calor, a las inundaciones... y a los altos niveles de ozono en el aire. Desde el lunes se activó la fase 1 del protocolo de contingencia ambiental. Esto significa que se aplicaron dobles Hoy No Circula toda la semana.

Teniendo en cuenta que las altas temperaturas en la CDMX llegaron hasta los 31 grados, el transporte público no era siempre la mejor opción para hacer frente a este problema ambiental. Reporteros infiltrados en la Línea 7 del Metro cuentan que hay estaciones que alcanzan los 39 grados. ¡Santo!

21 MAY 2017

Página: 2 Sección: Nación

## Mayo de contingencia

**C**omo ya es costumbre, cuando aumenta la temperatura y el viento deja de fluir por el Valle de México y sus alrededores, los habitantes de la Zona Metropolitana de la Ciudad de México padecemos los efectos de las llamadas contingencias. Desde los primeros días de mayo había pistas de que, tarde o temprano, volveríamos a sufrir por las políticas insuficientes y, en algún sentido, absurdas para hacerle frente a los efectos del ozono y las partículas suspendidas, pues las medidas anunciadas con bombo y platillo entre 2015 y 2016 no sólo no resuelven el problema, sino que están agravándolo, como lo demuestra el hecho que hemos vivido la más larga contingencia en 17 años.

Es cierto que los criterios para declarar la contingencia son más estrictos ahora, pero las autoridades deberían reconocer que lo hecho en Ciudad de México y en los estados de México y Morelos no ayuda. No ayuda, por ejemplo, que Morelos apueste cínicamente a una movilidad centrada en el uso irresponsable del auto privado. No ayuda que, desde Andrés Manuel López Obrador hasta Miguel Ángel Mancera, los jefes de gobierno del ex DF hayan apostado a construir segundos pisos para autos en lugar de ampliar el Metro, a sabiendas de que los segundos pisos no resolvieron problemas en donde se han construido. Tampoco ayudan los errores del gobierno federal en la construcción del Tren Suburbano Buenavista-Cuautitlán o los cometidos en el tren Observatorio-Toluca, ni la obsesión del gobierno del Estado de México con la construcción de obras que pueda facturar OHL como parte de complejos mecanismos que combinan la preferencia por las obras para el auto privado con la corrupción política. En el caso de la Ciudad de México, sigue sin quedar claro qué pasó en la Línea 12 del Metro. ¿Fueron errores de diseño imputables a Marcelo Ebrard y su equipo? ¿Son errores en el mantenimiento imputables a Miguel Ángel Mancera y los suyos? Nadie lo sabe ni lo sabrá, pues el asunto se politizó y nunca conoceremos el fondo. Ni siquiera sabemos si las más recientes obras "viales" en el sur de la Ciudad de México, el segundo piso a Cuernavaca y las obras hechas en la capital de Morelos, serán útiles, pues la contaminación se agrava.

Al redactar estas líneas llevamos cuatro días de contingencia y todo indica que la situación continuará otro día más. Es necesario insistir en que, más allá de si estamos o no de acuerdo con las medidas para enfrentar la contingencia, el hecho es que los índices de ozono y de partículas suspendidas en la zona metropolitana son peligrosos y no hay garantías de que se esté haciendo lo necesario para remediar el problema.

La clave está en la debilidad de los sistemas de transporte público de la Ciudad y el Estado de México y, sobre todo, en la indisposición del último para modificar de manera sustentable su modelo de movilidad. La torpe manera como se han "urbanizado" municipios como Chalco, Ecatepec, Tecamac, Izcalli o Atizapán en los últimos 30 años, hace muy complejo construir transporte público eficiente, pues la dispersión territorial hace difícil sostener rutas con vehículos que permitan sustituir a peseras y microbuses, además de la politización de la

gestión de las concesiones y leyes, como la llamada Ley OHL, que obligan a construir más obras para el auto. Por si fuera poco, dados los niveles de ingreso es casi imposible que las familias puedan adquirir autos nuevos, pues para que funcionen los créditos, los autos se convierten en modernas "tiendas de raya". Todo ello contribuye a una situación que parece no tener remedio.



**Manuel Gómez Granados**  
manuelggranados@gmail.com

# Mueren cada año 6,000 hombres por cáncer de próstata en México

“Mídete el Aceite” pretende impulsar a los hombres a realizarse estudios de detección

**Genoveva Ortiz**

Cada año mueren en México 6,000 hombres a causa del cáncer de próstata, pese a que es uno de los tumores considerado curable y cuya detección es sencilla y a un costo accesible.

Lamentablemente cerca del 70 por ciento de los casos son detectados en etapas avanzadas, cuando las oportunidades de curación son menores. La razón principal es que los hombres no acuden al urólogo para una revisión preventiva y, tampoco se realizan los estudios requeridos por su perfil de edad.

De acuerdo a la Sociedad Mexicana de Urología (SMU) sólo 3 de cada 10 hombres acude al urólogo para atender un problema de salud (incluido cáncer).

Por ello, la organización civil Conocer para Vivir lanzó la campaña “Mídete el Aceite”, cuyo objetivo es motivar a los hombres, especialmente en sectores de menor ingreso o en condiciones vulnerables para realizarse los estudios de detección que pueden salvarles la vida.

De acuerdo con la Sociedad Mexicana de Oncología, realizarse un estudio de antígeno prostático (PSA) se recomienda a partir de los 50 años, pero si hay antecedentes familiares (abuelo, padre o hermano) debe realizarse a los 40. El PSA es un primer estudio que debe complementarse con un examen físico (tacto rectal), sólo por indicación del urólogo.

El tratamiento anual para un solo paciente en etapa IV puede

llegar hasta los 700,000 pesos con un pronóstico de supervivencia muy bajo, mientras que un hombre que recibe atención en una etapa I, requiere una primera intervención (cirugía más quimioterapia y radioterapia) con un valor estimado de 15 a 18,000 pesos.

Por eso, la campaña “Mídete el Aceite” tiene como objetivo que los hombres sepan sobre el riesgo de padecer cáncer de próstata e incentivar la visita al urólogo y la realización de los exámenes que pueden salvar su vida.

Esta campaña cuenta con el

apoyo de urólogos voluntarios y estudios a bajo costo (sólo en casos especiales podrán regalarse exámenes). Se difundirá de mayo a julio de 2017 en espacios como el Metro de la Ciudad de México, zonas urbanas en pobreza y entre hombres en el sector informal (comerciantes, albañiles, choferes, franeleros, entre otros).

El Seguro Popular cubre la detección y atención de los principales tipos de cáncer que afectan a los hombres, como es el caso de la próstata y testículos.

**LÍNEA 3 DEL METRO.** Una mujer cayó a las vías de la estación Zapata y sufrió una descarga eléctrica que le dejó lesiones.

21 MAY 2017

Página: 1 Sección: Comunidad

---



Benjamín Fabre



# Delfina se arriesga con adherentes de "dudosa procedencia"

ROSALÍA VERGARA

**D**esde que el líder de Morena, Andrés Manuel López Obrador, llamó a los militantes de cualquier partido político a sumarse al proyecto de la candidata a gobernadora del Estado de México, Delfina Gómez Álvarez, a dos semanas de la elección ya se han adherido a su campaña personajes que, parafraseando al tabasqueño, "hasta hace poco apoyaban a la mafia del poder".

Esa fue la frase que el lunes 15, Día del Maestro, utilizó López Obrador para referirse al espaldarazo que le dieron a Gómez Álvarez varios personajes vinculados con Elba Esther Gordillo.

Se trata del exyerno de la profesora, Fernando González Sánchez; el exsecretario general del Sindicato Nacional de Trabajadores de la Educación (SNTE), Rafael Ochoa Guzmán; el líder del sindicato del Metro, Fernando Espino Arévalo, y el líder del sindicato minero, Napoleón Gómez Urrutia, por nombrar a algunos personajes "de dudosa procedencia".

A un par de semanas de que tengan lugar los comicios para renovar el gobierno del Estado de México, el llamado de López Obrador a los militantes "de cualquier partido" para apoyar a la candidata de Morena ya empezó a rendir frutos. Pero no todos los que han manifestado su respaldo a Delfina Gómez son bien vistos por el tabasqueño, pues hay incondicionales de Elba Esther Gordillo y líderes sindicales tradicionalmente adscritos al PRI, personajes "que hasta hace poco apoyaban a la mafia del poder".

En su cuenta de Facebook, López Obrador escribió su opinión sobre el apoyo "de algunos líderes del SNTE" a Delfina. Insistió en que las puertas del partido están abiertas a maestros o no agremiados, porque el propósito de Morena es revertir la reforma educativa.

"Sin embargo, Morena actuará de manera precavida ante la adhesión pública de algunos líderes del SNTE que hasta hace

poco apoyaban a la mafia del poder. También es indispensable que la maestra Elba Esther Gordillo informe sobre su participación en el fraude electoral de 2006 para imponer a Felipe Calderón, causando un enorme daño al pueblo y a la nación. La maestra Elba Esther está en la cárcel y no estoy acostumbrado a hacer leña del árbol caído, pero sin transparencia y democracia no habrá más futuro en el país", señaló. ▶

21 MAY 2017

Página: 23 Sección: N° 2116

## El exyerno

En 2006, González Sánchez fue "premiado" con la Subsecretaría de Educación Media y Básica de la Secretaría de Educación Pública (SEP) después de que Gordillo apoyó al candidato presidencial del PAN, Felipe Calderón, en lugar del aspirante priista, Roberto Madrazo.

En entrevista, González Sánchez no niega que el SNTE apoye a Delfina Gómez; les atrae que "tiene una visión humilde del poder", pues "no ve la política como un acto de servidumbre sino de servicio". Resalta que más allá de que la candidata no fuera militante del SNTE, sino del Sindicato Unificado de Maestros y Académicos del Estado de México, lo importante es su vocación de maestra.

"Más allá de militancias, más allá de sindicatos, yo creo que lo que está ahorita en juego es el gremio como tal. Cuando está de moda desprestigiar a los docentes y tratar de construir con ellos relaciones gerenciales, de control y de rendimiento inventado, es atractivo que un partido se fije

en una maestra y la empodere. Al empoderar a una maestra está empoderando al gremio, no a los sindicatos", indica.

Al ser interrogado sobre la posibilidad de que la estrategia del SNTE sea la de sumar al magisterio con Delfina Gómez, asegura que "los maestros no forman parte de eso, militen donde militen tienen una idea superior de la vida política".

También rechaza que se trate de una venganza contra los actores que no por casualidad sino por causalidad se reunieron electoralmente, igual que en 2006: el candidato del PRI, primo de Enrique Peña Nieto, quien encarceló a Gordillo y la expulsó del PRI; la del PAN, Josefina Vázquez Mota, con quien tuvo diferencias en la SEP; el expresidente Felipe Calderón, que quiere que su esposa sea candidata presidencial en 2018, entre otros.

"Cuando se ve a la política con altura, la venganza no está a discusión. No me parece. (Gordillo) no es una mujer vengativa, es propositiva y creo que se merece respeto y se merece demostrar su inocencia. Mi opinión es que una cosa no tiene que ver con la otra; es un movimiento que surge del gremio magisterial", considera.

## Proyecto RITMO

Otro personaje que terminó alejado de Gordillo pero el pasado 28 de abril se sumó al proyecto de Delfina Gómez es el líder del sindicato del Metro, Fernando Espino Arévalo, quien fue diputado por el Partido Nueva Alianza (Panal), creado el 1 de agosto de 2005 por la lidereza magisterial y el SNTE. En 2004 Gordillo y Espino formaron la Federación Democrática de Servidores Públicos, desfondando a la Federación de Sindicatos de Trabajadores al Servicio del Estado, tradicionalmente priista.

El 28 de abril, en Ecatepec, Delfina Gómez se reunió con Espino. Ella estaba de gira con López Obrador, pero él no asistió al encuentro. Y ante dos mil trabajadores del Metro se presentó el proyecto Red Integrada de Transporte Masivo Ordinario (RITMO), que prevé la construcción de cuatro líneas del Metro, cuatro trenes suburbanos y siete corredores de Mexibús que conectarán Ecatepec con la Ciudad de México. Dijo que invertirá 20 mil millones de pesos anuales en el proyecto que beneficiaría a 11 millones de mexicanos y crearía 10 mil empleos.

Este proyecto fue el que le agradó a Espino. En entrevista comenta



que tuvieron pláticas con su grupo de trabajo y después se sentaron con la candidata para analizar "que tenemos detenida una obra que es la línea de Chalco a La Paz, aprobada hace muchos años por la Cámara de Diputados y que ha sido detenida todo este sexenio.

"Nos parecía importante que hubiese un compromiso de alguno de los candidatos", indica. Resalta que 60% o más de los empleados del Metro tienen su residencia en el Estado de México pero trabajan en la Ciudad de México.

Esa parte de la entidad donde se reunieron Delfina y Espino es conocida como "la ruta de la muerte" porque el transporte público es "muy peligroso", principalmente en el Cerro de Tlupetlac.

## Más adhesiones

El jueves 18 se sumaron El Barzón, cuyo presidente nacional es el secretario general de Morena en la Ciudad de México, Alfonso Ramírez Cuéllar; la Central Campesina Cardenista, dirigida por Max Correa Hernández, quien renunció a la militancia en el PRD y a la precandidatura al gobierno mexicano porque la supuesta elección interna del aspirante perredista fue "una farsa democrática en la que se carece de principios", dijo entonces.

También se adhirió la Central Independiente de Obreros Agrícolas y Campesinos, liderada por José Dolores López Domínguez (CIOAC-JDLD); una escisión de la CIOAC liderada por el perredista Federico



González Sánchez. Aliado incómodo

21 MAY 2017

Página: 24 Sección: N° 2116



Delfina y Espino Arévalo. Acercamientos

dos fenómenos nuevos: uno, el crecimiento importante del voto antisistema, y dos, el hartazgo de la militancia de los partidos sobre sus dirigentes para votar por candidatos distintos a sus partidos", indica.

Para Encinas, el factor definitorio de la elección va a ser el éxodo hormiga del voto perredista.

### Los rejegos

Sin embargo, ni el perredista Juan Zepeda ni el petista Oscar González Yáñez están dispuestos a declinar por Delfina Gómez. La tarde del viernes 19 el primero envió una carta a López Obrador para recordarle que ya no es tiempo para alianzas electorales "y hasta el día de hoy las encuestas no pueden decir con seguridad quién será el nuevo gobernador del Estado de México". Presumió que su candidatura "ha tenido un crecimiento espectacular, por todos reconocido".

Criticó a López Obrador por haber denostado su candidatura y por haber condicionado una alianza en el Estado de México para asegurar otra en la presidencial de 2018. Rechazó tener acuerdos con el PRI o con el PAN, pues, dijo, "siempre rechazé alianzas con dicho partido". Recordó que propuso una alianza de las izquierdas que el tabasqueño rechazó.

"Considero que has cometido varios errores que nos han llevado a que las izquierdas nos encontremos luchando contra los mismos enemigos en dos frentes"; por eso le pide que no cometa esos mismos errores en 2018 y le propone construir el año entrante "un amplio polo de izquierda que lleve a buen puerto esa esperanza de cambio".

En ese mismo tenor se manifestaron González Yáñez y la Comisión Nacional Ejecutiva del Partido del Trabajo respecto a que López Obrador cometió errores al llamar al PT y al PRD a declinar por Gómez.

El candidato petista rechazó declinar por Delfina. "Es un tema ya resuelto", indicó. "Y yo le pido a Andrés que ya no lo siga proponiendo porque nos va a generar problemas para 2018".

El comunicado del PT destaca que hasta hoy no ha recibido una propuesta formal para aliarse en los comicios de 2017 con Morena, pero ya se lo habían propuesto a López Obrador el 12 de enero de este año.

Por eso, el PT le planteó a López Obrador "establecer una mesa de diálogo democrático y acuerdos políticos" con los petistas.

Por su parte, Octavio Martínez, secretario de Elecciones del PRD, destaca que en estos días los perredistas discutirán un documento para ver con qué partido se podrían aliar antes del 4 de junio, día de la elección mexiquense.

Comenta que ha habido algunos acercamientos con el equipo de campaña de los candidatos al gobierno mexiquense, pero no de manera institucional, sino de manera informal, "de tal manera que está la intención de pedir a Acción Nacional realizar una encuesta en términos de ver quién tiene mayores elementos de competitividad y de triunfo. Si los tuviera Josefina Vázquez Mota, entonces evaluaríamos una eventual declinación; pero si es al revés, como estamos seguros, entonces plantearle la declinación por parte de Josefina hacia Juan Zepeda".

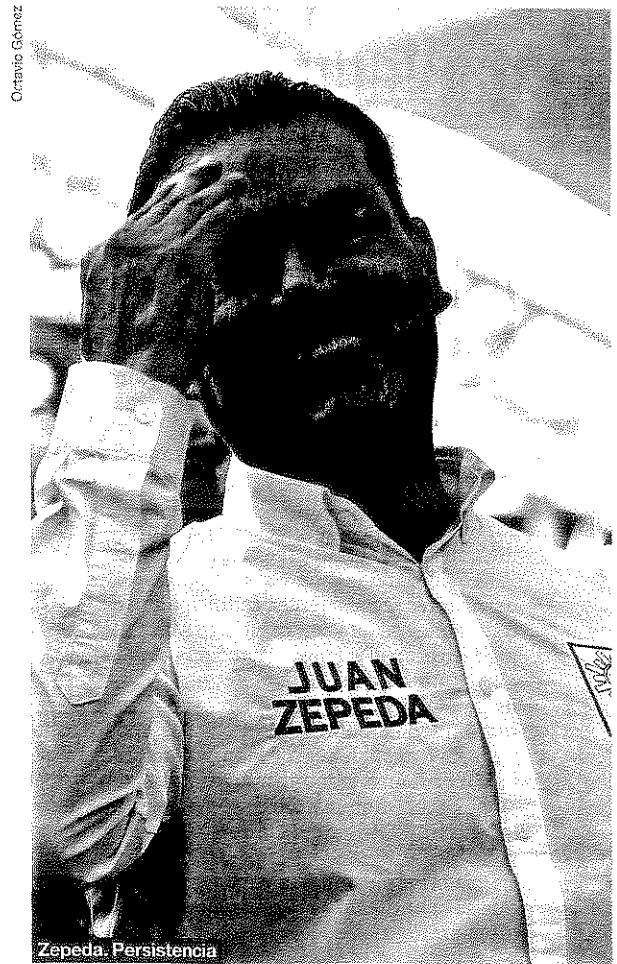

Zepeda. Persistencia

Ovalle Vaquera; la Coordinadora Nacional Plan de Ayala-Michoacán, encabezada por el expetista y experredista José Narro Céspedes; el Frente Popular Francisco Villa SXXI, y la Unión Campesina Democrática.

Tatiana Clouthier -hija del fallecido Maquío- es asesora de Gómez Álvarez, así como el experredista Gerardo Fernández Noroña, y Leonel Cota Montaña, exgobernador de Baja California Sur y expresidente del PRD.

El senador independiente Alejandro Encinas se adhirió también a la campaña de Delfina Gómez. Él fue aspirante al gobierno mexiquense en 2011.

Al hacer una comparación entre su campaña y la de Delfina dice: "está interesantísimo" lo que está sucediendo en el Estado de México. Explica: "Es la primera vez en la historia que la oposición encabeza las encuestas. Seguramente van a ir cambiando poco a poco las posiciones de los partidos. Porque lo más relevante de las encuestas es que la tercera parte de los encuestados se niegan a definir cuál es su inclinación partidaria y esto va a hacer el factor definitorio del resultado final".

El exjefe de gobierno capitalino también resalta que si no se definen los candidatos en apoyarse mutuamente, la base de los partidos en la entidad se inclinará, en su opinión, por Delfina Gómez.

"Uno de los fenómenos muy importantes que existen en el estado es que más allá de las divisiones partidarias la militancia está optando por una definición. Entonces, lo que estamos viendo son



**LA ESCALERA DE LAURA**  
Laura Quintero  
laura\_quintero2003@yahoo.com.mx

# Obsoleta

**P**ara armonizar un Servicio Profesional de Carrera que no ha permitido la profesionalización hasta hoy, es indispensable reformar la Ley del Servicio Público de Carrera de la Administración Pública del Distrito Federal y dar paso a la Ley del Servicio Profesional de Carrera de los Entes Públicos de la Ciudad de México, en la que se plasma la visión del constituyente con miras a una mejor administración para los ciudadanos. ¿Qué tal, eh?

“La ley actual no ha servido para cumplir el objetivo de la profesionalización. A nuestro juicio es inoperante por falta de herramientas efectivas para su implementación, por lo que se puede considerar letra muerta, puesto que enfrenta grandes obstáculos dentro de la misma administración”, dice el diputado **Jorge Romero Herrera**, secretario general de la Comisión de Gobierno de la ALDF.

Bueno, aprovechando que debe coincidir con lo establecido en la nueva Constitución de la Ciudad de México, es buen momento para ajustarla a las necesidades del nuevo esquema de administración. En todos los órdenes de gobierno. Porque habrá de ser en beneficio de todos los trabajadores de la ciudad, pues.



**Romero | Letra muerta.**

Es por eso que a través de la iniciativa de reforma “se espera hacer frente a obstáculos como la corrupción, junto con la lentitud e indolencia de la burocracia, el maltrato al ciudadano y deficiencias administrativas o cobros injustificados”, precisa el legislador panista.

Tiene razón: la carencia de preparación de muchos trabajadores al servicio de la administración pública hace muy difícil que los ciudadanos puedan

ALDF cumplir con sus obligaciones a tiempo, ya que los traen de ventanilla en ventanilla porque realmente no saben hacer su trabajo o por flojera no les resuelven sus problemas. Qué bueno que vayan por la profesionalización.

“Se incorpora a la iniciativa de reforma una serie de valores como guía ética en la implementación del servicio profesional, que incluye honestidad, transparencia, eficacia, austeridad y combate a la corrupción. Además, se vinculará al nuevo Sistema Anticorrupción de la Ciudad de México, que por mandato legal debe crearse y ponerse en operación este año, para dar seguimiento a la profesionalización de los servidores públicos”, advierte **Romero**.

Pues ya veremos cómo funciona, porque se requiere romper con graves

vicios de la administración para dar paso a un sistema que otorgue un servicio de calidad en la actuación de los organismos públicos en el ejercicio del poder. ¿Será?...

## El bolso de Laura...

La Asamblea Legislativa va por un censo para conocer el número de trabajadores de la construcción y diseñar políticas públicas que protejan y respeten sus derechos. La diputada **Ana Juana Ángeles Valencia**, de Morena, levantó la voz respecto de la urgencia de abolir la esclavitud moderna a la que son sometidos miles y miles de trabajadores de esta industria: de acuerdo con cifras disponibles, al año mueren mil 500 personas por accidentes de trabajo en el sector. Es justo una remuneración justa y su pago de utilidades... Y no me pregunte quién me lo contó, pero se dice que el dirigente del Metro, Fernando Espino, tuvo mucho que ver en la suspensión del servicio de la Línea 7 en días pasados. La huelga que hicieron los conductores de los trenes fue un aviso: alertan que esa mano negra tiene atrás una candidatura por un nuevo movimiento, que le dará el fuero que el ex legislador necesita. Si alguien sabe el motivo, cuéntenme. ¡Son tantos que no me quiero equivocar!...

# Una apuesta por la paz

Ubicado en la línea de fuego de la Tierra Caliente michoacana, el centro cultural La Estación desarrolló un modelo de cultura para la paz que ahora busca replicarse en otros estados.

ANDRO AGUILAR

“Desde Tierra Caliente venimos/ buscando un macho bailador/ y por ahí dicen que los escritores/ además de versadores, le zapatean con gusto y sin pudor”.

La rima fue lanzada por una de Las Campiranas, la agrupación michoacana que rompió la tradición de que sólo los hombres hacen música tradicional en Apatzingán. Fue el preámbulo para una noche de sones de Tierra Caliente, en la Librería Rosario Castellanos del Fondo de Cultura Económica (FCE).

Entre canción y canción, Dennys, Montserrat, Eva, Diana y Nelly contaron su historia.

Hasta hace poco más de un año, no sabían tocar ningún instrumento.

Su labor en los fandangos se limitaba a bailar junto con las presentaciones del grupo varonil Sangre Nueva.

Pero, con el taller de rima y verso improvisado que tomaron en el Centro Cultural La Estación, cambiaron la historia de su comunidad.

Con la ayuda de su maestro Claudio Rodríguez Naranjo, no sólo aprendieron a tocar la vihuela, el violín, el arpa y la jarana, sino también a fabricar los instrumentos con maderas que ellas mismas salen a buscar en los bosques de su comunidad.

Las Campiranas son alumnas destacadas de los talleres ofrecidos en La Estación.

En la comunidad de esta zona desarticulada por la violencia, el FCE trabajó en el desarrollo de talleres y actividades, principalmente enfocadas en la lectura y la escritura, para promover una cultura de paz con el diálogo, la no violencia y el respeto a los derechos humanos como pilares.

Después de tres años de operación, el FCE cuenta con un modelo diseñado para ser replicado en zonas con características distintas, pero con la misma finalidad de generar comunidad y reconstruir el multicitado “tejido social”.

Un modelo que, según el director del FCE, José Carreño, sería capaz de vencer los estragos de la

21 MAY 2017

Página: 18 Sección: Cultura

violencia y el miedo que predomina en gran parte del territorio mexicano.

...

Apatzingán es famoso por su peso histórico en la Constitución de 1824, por sus limones, por la música calentana que sus habitantes muestran como insignia y, recientemente, por ser uno de los bastiones de los grupos de autodefensas que surgieron para oponerse al control criminal de los Caballeros Templarios.

Cuando el Fondo de Cultura Económica llegó en 2013, el municipio era señalado como el más violento de Michoacán.

En la primavera de ese año, funcionarios del FCE arribaron a la ciudad con la encomienda de instalar una nueva librería. Pero al estar ahí y palpar el clima de inseguridad, supieron que el edificio por sí solo era insuficiente.

Además de los talleres que sumaron a los que ya existían en la Casa de la Cultura, comenzaron a trabajar un modelo enfocado en la reconstrucción comunitaria.

Socorro Venegas, coordinadora general de Obras para Niños y Jóvenes del FCE, quien ha coordinado la creación y consolidación de La Estación, recuerda que, por casualidad, la primera comisión de funcionarios y promotores culturales que llegaron a la zona fueron sólo mujeres.

El Centro Cultural La Estación está ubicado a 750 metros, 10 minutos a pie, de donde fueron ejecutados, el 6 de enero de 2015, 16 pobladores por parte de la Policía Federal.

A esta zona en guerra, las funcionarias del FCE llegaron armadas con cajas de libros y muebles para crear pequeñas salas de lectura.

La escena les pareció increíble a algunos promotores culturales de la localidad.

Una de ellas, relata Socorro Venegas, le confesó meses después cuál había sido su impresión en aquel momento:

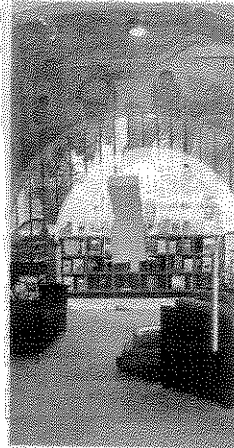

“Estas pinches viejas creen que van a hacer un cambio aquí con estos libros; si quisieran hacer un cambio, deberían traer cuernos de chivo”, pensó, pero no lo dijo.

Meses después, esa tallerista pudo comprobar que las dinámicas implementadas en los talleres de lectura sí influían en el desarrollo de los niños. Y se lo hizo saber emocionada.

“Muchas veces no se puede medir un proyecto como el de La Estación con números, pero esos cambios cualitativos son fundamentales. Como el caso de los adolescentes que después del taller con Julián Herbert dijeron que querían ser escritores”, dice en entrevista, “no es el hilo negro, pero lo más importante es que el principal trabajo lo hace la comunidad y lo hemos ido dejando en sus manos”.

EL 4 DE MAYO PASADO, EL FCE ANUNCIÓ QUE EL MODELO DE GESTIÓN COMUNITARIO Y DE CULTURA DE PAZ IMPLEMENTADO EN APATZINGÁN LLEGARÁ EN LAS PRÓXIMAS SEMANAS A LAS NORMALES RURALES DE AYOTZINAPA, GUERRERO, TIRIPETÍO, MICHOACÁN; SAN MARCOS, ZACATECAS; MACTUMACTZÁ, EN CHIAPAS, Y BENITO JUÁREZ, DE TLAXCALA.

21 MAY 2017

Página: 19 Sección: Cultura



El FCE continúa organizando talleres con autores externos a La Estación, pero tiene un cuerpo de 22 mediadores locales que le dan continuidad a las actividades.

Conocedores del ambiente en la región, los mediadores saben si será inseguro abrir el centro cultural, o si es posible realizar actividades al aire libre.

"Hay una atmósfera aún de cierta tensión. Para que no pongamos en riesgo a nadie, no hacemos una actividad que teníamos programada quizá en el parque. Es el caso de muchos lugares en este país. Lo que proponemos ese día es que trabajen en la casa de alguien; se invita a amigos para círculos de lectura, talleres pequeños, mientras dura la contingencia, o la situación de inseguridad...

"Afortunadamente, ha pasado menos. Pero hace dos años era frecuente. No tenían internet, teléfono... que lo atribuían a la intervención del crimen organizado", explica Venegas.

La violencia, sin embargo, no ha desaparecido. En abril pasado, la Fiscalía del Estado informó que los enfrentamientos ocurridos en Tierra Caliente en los últimos tres meses obedecen a la disputa del territorio por parte de dos grupos comandados por ex templarios.

**EL MODELO TENDRÁ COMO EJES RECTORES LA CULTURA DE PAZ, LA MEMORIA, LA PALABRA, LA CREATIVIDAD ARTÍSTICA Y LAS PRÁCTICAS COMUNITARIAS.**

...

El modelo de gestión comunitario para una cultura de paz que propone el FCE tiene tres ejes principales: colaboración entre los tres órdenes de gobierno, participación ciudadana y apropiación de la cultura de paz entre la comunidad.

En el caso de Apatzingán, la responsabilidad del Centro Cultural La Estación y los proyectos comunitarios recaen en el FCE, como una iniciativa del gobierno federal.

La coordinación con otros niveles de gobierno quedó consignada en un acuerdo: la Secretaría de Cultura de Michoacán está a cargo de la rehabilitación del Centro Cultural, que es entregado por el FCE, y la Presidencia Municipal es la responsable del mantenimiento del inmueble y de los salarios de los talleristas.

El modelo propuesto apunta a la creación de un cuerpo multidisciplinario de mediadores —conformado por artistas, maestros y promotores culturales— que estén en interacción y formación continuas, para favorecer la visibilización y rescate de talentos, así como apuntalar las metodologías.

El Fondo busca que el modelo pueda aplicarse

■ Adultos mayores, en el taller de Contadores de Historias.

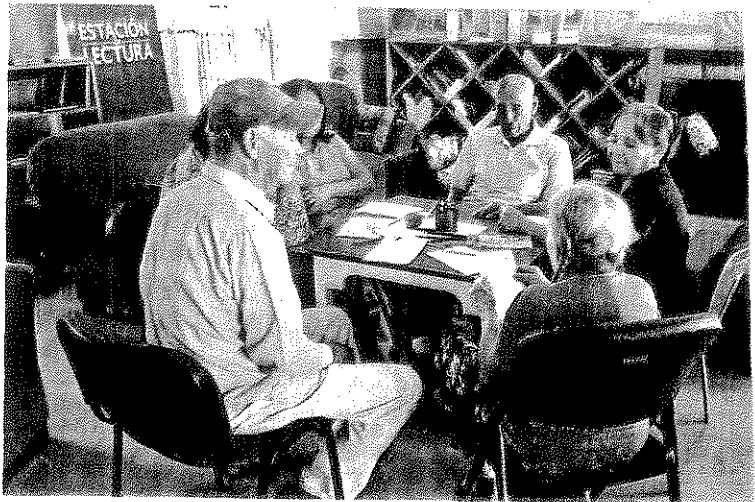

Cortesía Fondo de Cultura Económica

en muy diversos casos, por lo que cada espacio y proyecto puede ser enriquecido con programas o materiales distintos.

Un ejemplo de ello es la Estación de Lectura y librería ubicada en la estación del Metro Pino Suárez, en el centro de la Ciudad de México, donde niños y jóvenes pueden leer gratuitamente y participar en talleres y lecturas en voz alta.

El organismo busca que los habitantes se reconozcan individual y comunitariamente a través

busca rescatar las canciones de Tierra Caliente, ya que la mayoría de los exponentes son ancianos cuyos conocimientos no han logrado heredarse por completo a nuevas generaciones.

La música que se hace en Apatzingán es denominada planeca, o de arpa grande, por su instrumento más destacado.

Claudio considera la llegada del Fondo a Apatzingán como una oportunidad de respirar profundamente. Contar con un lugar en donde trabajar y un ingreso que le permite comprar materiales para hacer instrumentos.

Originario de Buenavista Tomatlán, el artista relata que los momentos más álgidos de la violencia en su tierra obstaculizaron las actividades culturales.

Hubo días en que no podían llegar a los talleres porque los caminos estaban cerrados o los enfrentamientos les impedían salir de sus casas.

"Estuvimos en una línea de fuego fuerte", relata, "aborita aún hay problemas, pero ya podemos trabajar con más puntualidad".

Para Claudio, la música es fundamental para fomentar la cultura de paz. Cree que ayuda a que el alma de la gente se suavice.

"Es como si echaras un poco de agua fresca en algo que está encendido. Aparte de que podemos mitigar el furor en algo que ya está, podemos ponerle energía limpia a la sociedad. Están aprendiendo de la música, están enamorándose de ella y haciéndola propia. Ellos van a la escuela y comparten su música con otros, la llevan a ellos", dice entusiasmado.

El instructor está consciente de que este trabajo no tendrá resultados inmediatos, pero tiene la esperanza de que las prácticas se extiendan y consoliden en la comunidad.

"Va a llegar un momento en que va a ser prácticamente como la luz: enciendes el switch y ya todo va a estar en sintonía con la música", dice. ■

de sus historias, para empujar el sentido de pertenencia. Para ello se enfocan tanto con la oralidad como con la escritura y la lectura. También buscará explorar la naturaleza lúdica y creativa de las personas a través de la lectura.

...

Claudio Rodríguez Naranjo es un reconocido fotógrafo y promotor cultural en Apatzingán. Desde 2003, ha impulsado distintos proyectos culturales relacionados con las artes plásticas y la música tradicional.

En Apatzingán, comenzó hace una década, a través de la asociación civil Centro Cultural Naranjo.

Cuando el FCE llegó a Apatzingán, el michoacano encontró la oportunidad de impulsar su proyecto cultural a través de la música tradicional.

Como el modelo impulsa la identidad comunitaria a través de la revaloración de la cultura propia, el trabajo de Claudio se incorporó de manera automática a las actividades del Centro La Estación.

Claudio, con su taller de música tradicional,

# Rechazan conjunto habitacional en la Venustiano Carranza

■ Vecinos de Aviación Civil denuncian que la construcción afecta sus viviendas

■ Piden a autoridades frenar los trabajos porque la zona es de "alto riesgo"

■ ROCIO GONZÁLEZ ALVARADO

Habitantes de las colonias Aviación Civil y Ampliación Aviación Civil, en la delegación Venustiano Carranza, pidieron a las autoridades del gobierno capitalino detener la construcción de un conjunto habitacional —que contempla 17 edificios de seis niveles para albergar 979 departamentos— en la calzada Zaragoza número 838, a la altura del Metro Pantitlán, al considerar que se trata de una zona de alto riesgo.

Ambas colonias se fundaron hace más de 50 años y desde entonces la infraestructura no se ha renovado. Los vecinos refirieron que, por ejemplo, la red de drenaje se encuentra colapsada, a tal grado que durante la temporada de lluvias padecen constantes inundaciones.

El desarrollo inmobiliario, apuntaron, casi duplicará el número de viviendas en las dos colonias, donde actualmente existen alrededor de mil 200 casas, cuyos habitantes padecen también caos vehicular y desabasto de agua.

Sin embargo, agregaron, más allá de la saturación de los servicios, lo más preocupante es que se trata de suelo fangoso, que ha provocado la ondulación de la calzada Zaragoza, la ruptura del canal de Churubusco, que en 2012 ocasionó la inundación en Los Arenales, y afectaciones en las vías del Metro de la línea A.

“De todos es conocido que se trata de una zona con hundimientos diferenciados, donde sólo se permiten construcciones de tres niveles, por lo que no se debió autorizar un desarrollo de esa magnitud, aun cuando esté junto a una vialidad primaria”, expresó Areli Ruiz, una de las vecinas inconformes.

El temor de los residentes no es infundado. A unas calles de donde se construye el nuevo desarrollo inmobilia-

rio, muestran la inclinación que han sufrido los siete edificios de cinco niveles que hay en la colonia.

El hundimiento es de entre 12 y 15 por ciento, lo que ha provocado que los inmuebles ubicados sobre la calle Horacio Ruiz prácticamente estén recargados uno sobre otro. “En uno de ellos hicieron un escalón en la entrada que han tenido que ir subiendo”, contaron.

Ajenos a esta problemática, en los terrenos que antes eran ocupados por el Bazar Zaragoza, un grupo de trabajadores avanza en la construcción de los primeros módulos de la unidad habitacio-

nal, que contará con mil 175 cajones de estacionamiento.

Adalberto Nava, otro de los residentes, señaló que desde principios de marzo han enviado escritos a la delegación Venustiano Carranza y a distintas dependencias del gobierno capitalino para solicitar que se detenga la construcción hasta que se den garantías de seguridad para el patrimonio de sus familias.

No obstante, su demanda no ha tenido eco en las autoridades, por lo que desde el viernes pasado comenzaron a protestar mediante movilizaciones y bloqueos en la calzada Zaragoza.



Vecinos de las colonias Aviación Civil y Ampliación Aviación Civil, en la Venustiano Carranza, piden frenar la construcción de un conjunto habitacional de 17 edificios de seis niveles para albergar 979 departamentos en calzada Zaragoza número 838 ■ Foto Rocio González Alvarado



■ Invertir en promoción puede elevar ventas de 15 a 22%, asegura presidente de la AMAP

## Busca la industria de la publicidad elevar a uno por ciento su participación en el PIB

■ Al medir el impacto y resultados de una campaña se puede conocer la competitividad, asevera

Aunque actualmente la industria de la publicidad tiene una participación de 0.76 por ciento en el producto interno bruto (PIB) en México, el objetivo que tiene planteado en un plazo de cuatro años es aumentar a un punto porcentual esa contribución a la economía, sostuvo Pedro Egea, presidente del consejo directivo de la Asociación Mexicana de Agencias de Publicidad (AMAP).

El también integrante del consejo que otorga los premios Effie en México, resaltó que la inversión en publicidad para las empresas puede representar incrementos en las ventas que van de 15 a 22 por ciento, tanto en volumen como en valor.

Inquirido sobre el impacto económico en la publicidad debido al entorno marcado por los hechos geopolíticos ocurridos en meses recientes tanto en Europa como en Estados Unidos, Pedro Egea consideró que aún no se conocen esos datos.

Sin embargo, destacó que las posibilidades de que esta industria crezca y represente más de los mil 725 millones de pesos (0.76 por ciento) del PIB es muy



Por cada peso invertido en promoción, los anunciantes obtienen 17.25 pesos en el consumo, lo cual, según la Asociación Mexicana de Agencias de Publicidad es "un retorno muy alto". La imagen, en la estación Bellas Artes del Metro de la Ciudad de México ■ Foto Cuartoscuro

## BUSCAS ..

alta. Explicó que existe un plan para incrementar la participación en el crecimiento económico del país en un plazo de cuatro años.

Por otra parte, el directivo de AMAP sostuvo que con los premios Effie, el sector cuenta con una métrica para determinar que la inversión en publicidad puede representar beneficios en el aspecto económico, pues por cada peso invertido, los anunciantes obtienen 17.25 pesos en el consumo, lo cual calificó de "un retorno muy alto".

Agregó que la edición 18 del certamen busca promover y elevar la competitividad de la publicidad, las empresas y las marcas, pues la industria de la publicidad tiene una incidencia en los negocios muy alta, "invertir en la publicidad sí deja." Añadió que con el hecho de que se mida el impacto de una campaña y los resultados que tiene, se puede conocer la competitividad y obliga a que quienes laboran en el sector tengan un rigor al entender al consumidor al que se dirigen.

Sin embargo, la publicidad no se ha quedado estática en cuanto al tema tecnológico se refiere, puesto que el certamen también incluirá categorías relacionadas con el comercio electrónico, así como modelos de negocio en un entorno digital e introducción de nuevos productos o servicios. A consideración de Pedro Egea son plataformas que se están convirtiendo en una fuente de crecimiento económico y por su naturaleza tienen otras características que deben analizarse de manera independiente a las ya existentes.

ALEJANDRO ALEGRIA

## MAR DE HISTORIAS

# Contingencias

Cristina Pacheco

**A**l salir de la estación del Metro Pantitlán, Josefina tropieza con Sandra, su amiga y compañera de trabajo en la marisquería La Totoaba.

Josefina (de mediana estatura y pelo trenzado. Usa pants.) —Y ora, ¿por qué a pie, Sandra? ¿No te trajo Daniel en el taxi?

Sandra (delgada, baja de estatura. Viste su uniforme de trabajo.): —No pudo sacar el coche por lo de la contingencia. Con este van tres días que no trabaja, y como el sábado no circula, serán cuatro sin ganar ni un centavo. Lo peor es que de todas maneras tiene que entregar la cuenta al patrón.

Josefina: —¿El dueño del taxi no es un primo de tu esposo?

Sandra: —Y eso ¿qué? Lucio quiere su dinero ¡y punto! Daniel va a llamarlo por teléfono

para explicarle la situación y pedirle que se espere a que vuelva a trabajar normal para que le pague la cuenta. ¡Ve tú a saber cuándo será eso! (Mira su teléfono.) Ya casi son las nueve. Es bien tarde.

Josefina: —Lo bueno es que esta semana le toca a Selena, la hija del patrón, quedarse dizque de jefa. Pero ya viste que la muchacha ni hace nada: se la pasa mandando mensajitos por el celular.

### II

Las dos mujeres se detienen a la orilla de la banqueta mientras pasa por la avenida una interminable hilera de camiones foráneos.

Josefina: —¿Adónde irán?

Sandra: —Quién sabe, pero te aseguro que llevan *acarreados* para algún mitin político. (Se vuelve a su amiga.) Ahora que me acuerdo, tú nunca llegas tarde. ¿Hoy qué te pasó?

Josefina: —Problemas... Mi Kevin otra vez no quería que lo dejara en la escuela.

Sandra: —¿No le gusta?

Josefina: —Sí, pero le da miedo que me vaya a trabajar porque piensa que puede sucederme algo malo. (Con la voz quebrada) Te juro que hoy me partió el alma. Cuando le di su besito me dijo: "Mami, cuidate mucho. No quiero que un ladrón te mate en la calle."

Sandra: —En serio ¿eso te dijo?

Josefina: —Sí, llorando.

Me quedé con él hasta que se calmó. Cuando me despedí tenía sus ojitos bien tristes. Te juro que me pongo chinita sólo de recordar la forma en que me dijo: "No quiero que un ladrón te mate en la calle."

Sandra: —Kevin es una criatura de seis años. ¿Por qué dice cosas tan terribles?

Josefina: —Porque es lo que oye en todas partes. En mi colonia la gente sólo habla de asesinatos, descuartizados, robos en las combis, en los cruceros, en los puentes... Por eso ya no me pongo ni collares, ni aretes, ni nada. Y en mi bolsa sólo traigo veinte pesos y boletos del Metro. (Ve que pasa el último camión.) Vente, vamos a atravesar antes de que aparezcan más *acarreados*.

A PÁGINA 35

## MAR DE HISTORIAS

### Contingencias

DE PAGINA 36

#### III

Josefina y Sandra atraviesan por una calle intransitable debido a las zanjas, los montones de tierra y piedras que la atestan.

Josefina: —¿A ti ya te han asaltado?

Sandra: —Hace un año, tres veces en la combi. Después de eso Daniel empezó a traerme a la chamba y también pasaba a recogerme. Ya no viene en las tardes porque trabaja hasta las diez, once de la noche.

Josefina: —Mejor que no se arriesgue. A esas horas es peligroso.

Sandra: —Lo sé, y por eso vivo con el Jesús en la boca. (Suaviza el tono.) Cuando tenemos tiempo y Daniel está de buenas, le digo que mejor deje el taxi y se busque otra ocupación en una fábrica, en un depósito de fierro o en donde sea. ¿Y sabes qué me responde? Que a su edad ya no van a recibirlo en ninguna parte.

Josefina: —Tu marido no es viejo. ¿Qué edad tiene?

Sandra: —En junio cumple treinta y seis.

Josefina: —Richard, el papá de mi Kevin, es un poquitito mayor. ¿Te dije que el otro domingo fue a visitarnos? A su hijo le llevó un carrito de fricción y a mi mamá unas películas. Yo hasta dije: ¡ay, güey! Y ora ¿este qué onda?

Sandra: —Quiere regresar contigo, ¿no te das cuenta?

Josefina: —Fíjate lo que son las cosas: Richard me dejó, recién nacido Kevin, porque no quise salirme de la chamba. Según él, no hacía falta que yo trabajara porque iba a ganar dinerales con la fábrica de cachuchas. ¿Y qué pasó? Pues que llegaron los chinos y ¡adiós negocio! Y ahí tienes al famoso Richard sin fábrica, sin dinero y se me figura que hasta sin chamba. Por eso quiere regresar conmigo para tener quien lo mantenga.

Sandra: —Antes era al revés: las mujeres querían encontrar a alguien que las mantuviera.

Josefina: —Tú lo has dicho: antes.